EKONOMIKAS UN KULTŪRAS AUGSTSKOLA

ZINĀTNISKĀS DARBĪBAS 2016./2017. GADA PĀRSKATS

Rīga – 2017

„Ekonomikas un kultūras augstskolas zinātniskās darbības 2016./2017. gada pārskats" tiek izdots saskaņā ar Latvijas Republikas Zinātniskās darbības likumu.

Pārskata atbildīgā redaktore:

Jeļena Titko

Zinātņu un starptautisko attiecību prorektore, Dr. oec., asoc. profesore

e-pasta adrese: jelena.titko@eka.edu.lv

Ekonomikas un kultūras augstskolas zinātniskās darbības 2016./2017. gada pārskats

Rīga: Ekonomikas un kultūras augstskola, 2017. 35 lpp.

ISBN 978-9984-24-208-8 Ekonomikas un kultūras augstskolas zinātniskās darbības 2016./2017. gada pārskats (PDF)

© Ekonomikas un kultūras augstskola, 2017

SATURS

IEVADS 4
1. EKONOMIKAS UN KULTŪRAS AUGSTSKOLAS VĪZIJA 5
2. EKONOMIKAS UN KULTŪRAS AUGSTSKOLAS ZINĀTNISKĀS DARBĪBAS STRATĒĢIJA 6
3. PĒTNIECĪBĀ IESAISTĪTS AKADĒMISKAIS PERSONĀLS 7
3.1. Akadēmiskā personāla sastāvs 7
3.2. EKA docētāju zinātniskie sasniegumi 9
4. PĒTNIECĪBAS VIRZIENI 21
5. ZINĀTNISKĀS DARBĪBAS REZULTĀTI 2016./2017. GADĀ 23
5.1. EKA zinātniskie pasākumi 23
5.2. EKA zinātniskie izdevumi 26
5.3. EKA dalība starptautiskajos projektos 27
5.4. Aktivitātes un sasniegumi EKA studiju virzienos 29
6. EKONOMIKAS UN KULTŪRAS AUGSTSKOLAS SADARBĪBA AR PARTNERINSTITŪCIJĀM PĒTNIECĪBAS UN ZINĀTNISKĀS KOMUNIKĀCIJAS JOMĀ 34

IEVADS

Zinātnes un pētniecības attīstība ir prioritārs valsts kopējās attīstības virziens, kuru reglamentē vairāki nacionālā līmeņa stratēģiskie dokumenti:

Latvijas Nacionālais attīstības plāns 2014.-2020. gadam (NAP 2020). NAP2020 ir hierarhiski augstākais nacionālā līmeņa vidējā termiņa attīstības plānošanas dokuments. Tas nosaka vidējā termiņa prioritātes arī izglītības un zinātnes jomā, akcentējot rīcības virzienus: kompetenču attīstību un pētniecības, inovāciju un augstākās izglītības attīstību.

Latvijas nacionālo reformu programma „ES 2020" stratēģijas īstenošanai. Lai nodrošinātu stratēģijā „Eiropa 2020" noteikto mērķu sasniegšanu, tajā ir iekļauti pasākumi, kas veicina mūžizglītības principa ieviešanu, strukturālas izmaiņas profesionālajā izglītībā, augstākās izglītības modernizāciju, zinātniskās darbības potenciāla attīstību, augstākās izglītības institūciju materiālās un tehniskās bāzes modernizēšanu un resursu izmantošanas efektivitātes paaugstināšanu, augstākās izglītības vienlīdzīgas pieejamības nodrošināšanu, studiju un zinātniskās darbības kvalitātes uzlabošanu, pamata un vidējās izglītības pieejamības nodrošināšanu, modernu mācību metožu ieviešanu.

Zinātnes, tehnoloģiju attīstības un inovācijas pamatnostādnes 2014.-2020. gadam. Zinātnes, tehnoloģiju un inovācijas politikas virsmērķis ir Latvijas zināšanu bāzes un inovāciju kapacitātes attīstība un inovāciju sistēmas koordinācija. Šī mērķa sasniegšanai tiks attīstīts zinātnes, tehnoloģiju un inovāciju jomas cilvēkkapitāls, veicināta Latvijas zinātnes starptautiskā konkurētspēja, modernizēts un integrēts pētniecības un izglītības sektors, veidota efektīvāka zināšanu pārneses vide un stiprināta uzņēmumu absorbcijas un inovācijas kapacitāte, optimizēta zinātnes, tehnoloģiju un inovāciju jomas pārvaldība, kā arī veidots pieprasījums pēc zinātnes un inovācijām.

Valstī pastāv „nepieciešamība stiprināt Latvijas augstākās izglītības iestāžu saikni starp izglītību, pētniecību un jauniņājumu politiku, atbalstot tās inovatīvu mijiedarbi ar visām sabiedrības dzīves jomām, tai skaitā arī inovatīvu uzņēmējdarbību, sekmējot pētniecisko izcilību un inovāciju pārnesi tautsaimniecībā, nosaka nepieciešamību pārskatīt līdzšinējos pieņēmumus par augstākās izglītības un pētniecības savstarpējām attiecībām, atzīstot, ka visas un visu līmeņu augstākās izglītības studijas ir tieši pētniecībā balstītas, variējot dažādus studiju un pētniecības attiecību modeļus: tai skaitā variējot uzsvaru uz pētniecības saturu, pētniecības procesu un problēmām". (Latvijas augstākās izglītības un augstskolu attīstības nacionālā koncepcija 2013.-2020. gadam).

Augstskolu pienākums ir veikt zinātnisko darbību (Zinātniskās darbības likums) un nodrošināt studiju procesu, kurā studējošo zinātniskās pētniecības darbība un/vai mākslinieciskā jaunrade būtu neatņemama sastāvdaļa.

1. EKONOMIKAS UN KULTŪRAS AUGSTSKOLAS VĪZIJA

EKA attīstības stratēģija (EKAAS) 2018.-2020. gadam ir definēta vīzijā:

„EKA attīstās kā starpnozaru multikulturāla augstskola, kas globālajam darba tirgum sagatavo zinošas, radošas un patstāvīgi domājošas personības, kuras ir izcili profesionāļi savās nozarēs. EKA asociējas ar konkurētspējīgu, izcilu izglītību, starptautiski atzītiem diplomiem, augstu absolventu profesionālo kvalitāti, attīstītu zinātniski pētniecisko bāzi un augsti kvalificētu personālu."

Kas ir mūsu veiksmes pamats?

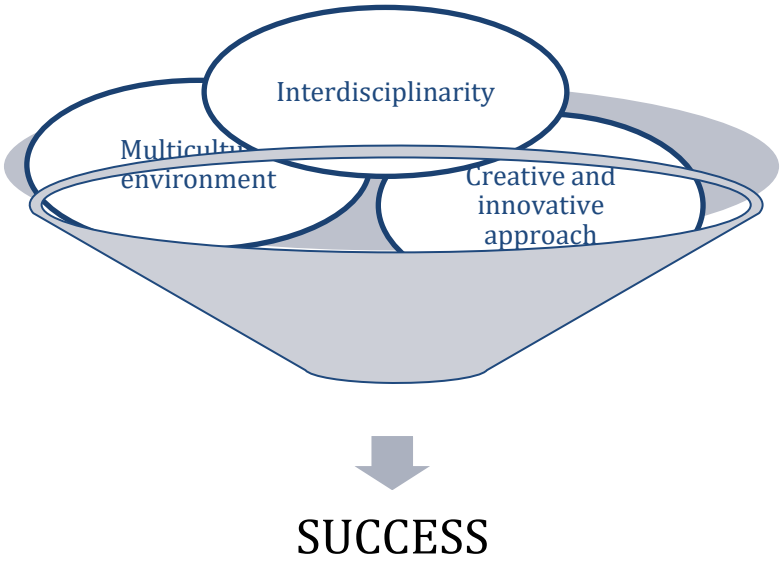

INTERDISCPILNARITY (Starpdisciplinārā pieeja)

EKA īsteno studiju programmas dažādās tematiskās grupās:

- Sociālās zinātnes, komerczinības un tiesības
- Dabas zinātnes, matemātika, informācijas tehnoloģijas
- Humanitārās zinātnes un māksla

Tas savukārt sekmē starpdisciplināro pieeju pētnieciskā un radošā darba veikšanai.

MULTICULTURAL ENVIRONMENT (Starpkultūru vide)

Mūsdienu globalizācijas apstākļos veiksmīgas uzņēmējdarbības pamatā ir uzņēmēju starpkultūru pratība (*cross-cultural literacy*), kas nodrošina iespēju brīvi orientēties starptautiskajā tirgū.

Apvienojot savā koncepcijā ekonomiku ar kultūru, piedāvājot studiju programmas dažādās valodās, nodrošinot saviem studentiem iespēju piedalīties ārvalstu profesoru semināros un apgūt studiju priekšmetus ārzemēs, organizējot starptautiskos zinātniskus un radošus pasākumus, EKA gatavo uzņēmējus darbam starptautiskajā biznesa vidē.

CREATIVE AND INNOVATIVE APPROACH (Radošā un inovatīvā pieeja)

EKA nodrošina studiju procesu gan klātienē, gan arī e-vidē, piedāvājot e-studijas, kurās lekcijas, semināri un konsultācijas ar pasniedzējiem, kā arī eksāmenu kārtošana notiek virtuālajās auditorijās tiešsaistes režīmā. EKA programmas „Tulkošana" studentiem ir nodrošināta unikāla iespēja attīstīt praktiskās iemaņas sinhrontulkošanas auditorijā. Vadības un ekonomikas virziena programmas studējošajiem tuvākajā nākotnē tiks piedāvāts apgūt zināšanas, izmantojot biznesa simulatoru.

2. EKONOMIKAS UN KULTŪRAS AUGSTSKOLAS ZINĀTNISKĀS DARBĪBAS STRATĒĢIJA

Ekonomikas un kultūras augstskolas Zinātnes un radošās darbības attīstības stratēģija 2016.-2020. gadam (ZRDAS2020) ir augstskolas līmeņa vidējā termiņa plānošanas dokuments, kas ir izstrādāts augstākā līmeņa plānošanas dokumenta „Ekonomikas un kultūras augstskolas attīstības stratēģija (EKAAS)" ietvaros.

ZRDAS2020 ir izstrādāts, balstoties uz nacionālā līmeņa attīstības plānošanas dokumentu – Latvijas Nacionālajā attīstības plānā 2014.-2020. gadam (NAP2020) iekļautā prioritārā virziena „Attīstīta pētniecība, inovācija un augstākā izglītība", „Izglītības attīstības pamatnostādnes 2014.-2020. gadam" un „Zinātnes, tehnoloģijas attīstības un inovācijas pamatnostādnes 2014.-2020. gadam" – mērķiem un uzdevumiem.

EKA galvenais **mērķis** zinātnes un pētniecības attīstībā ir paaugstināt Augstskolas konkurētspēju, veidojot stipru zinātnes infrastruktūras un cilvēkresursu bāzi, stiprinot sadarbību starp zinātni un biznesa sektoru, attīstot pētniecības rezultātu pārnesi uzņēmējdarbībā, tādējādi sniedzot ieguldījumu Latvijas valsts attīstības stratēģijas mērķu sasniegšanā.

EKA prioritātes zinātnē un pētniecībā:

1. EKA akadēmiskā personāla zinātniskā potenciāla palielināšana
2. EKA zīmola vērtības un atpazīstamības paaugstināšana Latvijas un starptautiskajā zinātnieku kopienā
3. Pētniecības un radošās darbības attīstība katrā studiju virzienā
4. Augstskolas inovatīvā potenciāla celšana un zinātniskās infrastruktūras uzlabošana

Katru gadu Ekonomikas un kultūras augstskolas Zinātņu prorektors izstrādā EKA Zinātnes un radošās darbības attīstības stratēģijas Rīcības plānu kārtējam akadēmiskajam gadam.

Rīcības plāns 2016./2017. gadam tika apspriests 24.08.2016. administrācijas sapulcē ar EKA studiju virzienu* vadītājiem un studiju programmu direktoriem.

*Ekonomikas un kultūras augstskola īsteno studiju programmas sešos studiju virzienos:

1. Ekonomika
2. Tulkošana
3. Vadība, administrēšana un nekustamā īpašuma pārvaldība (turpmāk tekstā – „Vadība"
4. Informācijas tehnoloģija, datortehnika, elektronika, telekomunikācijas, datorvadība un datorzinātne (turpmāk tekstā – „IT")
5. Tiesību zinātnes (turpmāk tekstā – „Tiesības")
6. Mākslas

3. PĒTNIECĪBĀ IESAISTĪTS AKADĒMISKAIS PERSONĀLS

3.1. Akadēmiskā personāla sastāvs

Viens no EKA stratēģiskajiem mērķiem ir palielināt akadēmiskā personāla ar zinātņu doktora grādu skaitu.

EKA akadēmisko personālu 2016./2017. gadā veidoja 134 cilvēki, no kuriem 48 tika ievēlēti EKA akadēmiskajos amatos (uz 21.06.2017, t. sk. 30 personas (62,5%) ar doktora grādu).

Tabula 1. EKA akadēmiskajos amatos ievēlētie docētāji

Nr.	Vārds, uzvārds	Zinātniskais grāds	Amats EKA	Virziens
1	Staņislavs Keišš	*Dr. oec.*	profesors	Ekonomika
2	Edīte Igaune	*Dr. oec.*	asoc. profesore	Ekonomika
3	Helma Jirgena	*Dr. oec.*	asoc. profesore	Ekonomika
4	Jeļena Titko	*Dr. oec.*	asoc. profesore	Ekonomika
5	Ilze Sproģe	*Dr. sc. admin.*	docente	Ekonomika
6	Aija Sannikova	*Dr. oec.*	docente	Ekonomika
7	Ilona Lejniece	*Dr. oec.*	docente	Ekonomika
8	Inga Brasla	*prof. Mg.*	docente	Ekonomika
9	Edgars Čerkovskis	*Mg. sc. soc.*	lektors	Ekonomika
10	Inga Šīna	*Dr. oec.*	profesore	Vadība
11	Velga Vēvere	*Dr. phil.*	profesore	Vadība
12	Ināra Kantāne	*Dr. sc. admin.*	asoc. profesore	Vadība
13	Ksenija Ijevļeva	*Dr. oec.*	docente	Vadība
14	Oksana Lentjušenkova	*Dr. oec.*	docente	Vadība

15	Anita Lasmane	*Dr. psych.*	docente	Vadība
16	Tatjana Kuļikova	*Dr. oec.*	docente	Vadība
17	Jekaterina Bierne	*Mg. psyh.*	docente	Vadība
18	Tatjana Daudiša	*Mg. oec.*	lektore	Vadība
19	Jeļena Jermolajeva	*Dr. paed.*	asoc. profesore	Vadība
20	Ingus Barovskis	*Dr. philol.*	docents	Vadība
21	Imants Ļaviņš	*Dr. hist.*	docents	Vadība
22	Ieva Andžāne	*Mg. art.*	lektore	Vadība
23	Liene Brāle	*Mg. sc. soc.*	lektore	Vadība
24	Jeļena Budanceva	*prof. Mg. sc. admin*	lektore	Vadība
25	Larisa Turuševa	*Dr. paed.*	asoc. profesore	Tulkošana
26	Gatis Dilāns	*PhD*	docents	Tulkošana
27	Aija Poikāne-Daumke	*Dr. philol.*	docente	Tulkošana
28	Ilona Tiesniece	*Mg. philol.*	lektore	Tulkošana
29	Zane Veidenberga	*Mg. izgl. vad.*	docente	Tulkošana
30	Mārcis Pinnis	*Dr. sc. comp.*	docents	IT
31	Jūlija Asmuss	*Dr. sc. ing.*	docente	IT
32	Jūlija Lebedinska-Ļitvinova	*Dr. math.*	docente	IT
33	Aleksandras Targamadze	*Tehn. zin. kandidāts*	docents	IT
34	Rinat Minyazev	*Tehn. zin. kandidāts*	docents	IT
35	Kaija Sjomkāne	*Mg. sc. comp.*	docente	IT
36	Dmitrijs Finaškins	*Mg. sc. ing.*	lektors	IT
37	Jeļena Alfejeva	*Dr. iur.*	docente	Tiesības
38	Ērika Krutova	*Dr. iur.*	docente	Tiesības
39	Vita Ņemenova	*Dr. iur.*	docente	Tiesības
40	Una Skrastiņa	*Dr. iur.*	docente	Tiesības
41	Juris Juriss	*Dr. iur.*	docents	Tiesības
42	Nataļja Verina	*Mg. iur.*	docente	Tiesības
43	Ināra Brante	*Mg. iur.*	docente	Tiesības
44	Inese Stankeviča	*Mg. iur.*	docente	Tiesības
45	Baiba Guste	*Mg. art.*	lektore	Mākslas
46	Ilze Krutova	*Mg. art.*	lektore	Mākslas
47	Gundega Zaķe-Cimža	*Mg. art.*	lektore	Mākslas
48	Zoja Geraskina	*Mg. art.*	docente	Mākslas

Vairākiem EKA akadēmiskajos amatos vēlētajiem docētājiem ar doktora grādu ir piešķirtas Latvijas Zinātņu padomes ekspertu tiesības (uz 21.06.2017. – 40%).

Tabula 2. EKA akadēmiskajos amatos ievēlētie docētāji – Latvijas Zinātnes padomes eksperti

Vārds, uzvārds	Zinātniskais grāds	Zinātnes nozare	Termiņš
Velga Vēvere	Dr. phil.	Filozofija	17.09.2018.
		Vadībzinātne	21.06.2020.
Staņislavs Keišs	Dr. oec.	Ekonomika	19.05.2019.
Ilze Sproģe	Dr. sc. admin.	Vadībzinātne	19.05.2019.
Ināra Kantāne	Dr. sc. admin.	Ekonomika	17.09.2018.
		Vadībzinātne	16.08.2020.
Larisa Turuševa	Dr. paed.	Pedagoģija	17.05.2020.
		Valodniecība	19.05.2019.
Jeļena Titko	Dr. oec.	Vadībzinātne	19.03.2018.
		Ekonomika	19.03.2018.
Jeļena Jermolajeva	Dr. paed.	Pedagoģija	14.05.2018.
Oksana Lentjušenkova	Dr. oec.	Vadībzinātne	16.08.2020.
Aija Sannikova	Dr. oec.	Ekonomika	16.08.2020.
Anita Lasmane	Dr. psych.	Psiholoģija	17.03.2019.
Gatis Dilāns	PhD	Valodniecība	16.06.2019.
Una Skrastiņa	Dr. iur.	Juridiskā zinātne	18.01.2020.
Mārcis Pinnis	Dr. sc. comp.	Datorzinātne	25.11.2019.
Jūlija Asmuss	Dr. sc. ing.	Elektronika un telekominikācijas	22.12.2019.

3.2. EKA docētāju zinātniskie sasniegumi

2016./2017. gadā Ekonomikas un kultūras augstskolas docētāji ir sagatavojuši 50 publikācijas recenzētos zinātniskos izdevumos, tostarp 28 raksti ir publicēti starptautiski recenzētos izdevumos, kas ir iekļauti starptautiski citējamās datu bāzēs.

EKA docētāju publikācijas (publicētas vai iesniegtas publicēšanai izdevumos, kas ir indeksēti *Thomson Reuters Web of Science* vai *Scopus* datu bāzē)

1.1. **Bierne, J., Titko, J.** (**2016**). Perception of E-Teaching Experience in Latvian Higher Education Institutions // IBIMA conference 2016 „Vision 2020: Innovation Management, Development Sustainability, and Competitive Economic Growth". November, 9-10, 2016, Seville, Spain. Conference

proceedings, pp. 1723-1730. ISBN 978-0-9860419-8-3. (**Thomson Reuters WoS:** 000392785700173 **SCOPUS**)

1.2. **Bierne, J., Titko, J., Cerkovskis, E., Lasmane, A.** (**2017**). Advanced Teaching Methods for Students' Competencies Development // International Scientific conference „Society. Integration. Education". May 26-27, 2017, Rezekne, Latvia. Conference proceedings, pp. 63-72. ISSN 1691-5887; DOI: http://dx.doi.org/10.17770/sie2017vol1.2349 (to be indexed in **Thomson Reuters Web of Science**)

1.3. **Dilāns, G.** (**2016**). Corrective feedback in L2 Latvian classrooms: Teacher perceptions versus the observed actualities of practice. // Language Teaching Research, 20(4), pp. 479-497. DOI: https://doi.org/10.1177/1362168815584454. (**Scopus, Thomson Reuters WoS:** 000377464400004)

1.4. **Jermolajeva, J.,** Bogdanova, T. (**2017**). Professional Identity of Higher Education Teachers in Samples of Riga and Smolensk // International Scientific conference „Society. Integration. Education". May 26-27, 2017, Rezekne, Latvia. Conference proceedings, Vol. 1, pp. 197-207. ISSN 1691-5887 (to be indexed in **Thomson Reuters Web of Science**)

1.5. Aleksejeva, I., Sloka, B., **Kantane, I.,** Vilcina, A. (**2017**). Analysis of Latvia Inhabitans' Confidence Towards GMO // Proceedings of the 2017 International Conference „Economic Science for Rural Development". Jelgava, LLU ESAF, 27-28 April 2017. No. 45, pp. 276-280. (to be indexed in **Thomson Reuters Web of Science**)

1.6. Sloka, B., **Kantāne, I.,** & Vidruska, R. (**2016**). Role of Internet Marketing for Exporting and Not Exporting Companies (Results of Recent Company Survey in Latvia) // European Integration Studies, (10), pp. 44-51. DOI: 10.5755/j01.eis.0.10.16282. (**Thomson Reuters WoS:** 000391974400005)

1.7. Sloka, B., **Kantāne, I**., Jermolajeva, E., & Avotins, V. (**2016**). Analysis of Barriers for Business Start in Latvia. // European Integration Studies, (10), pp. 145-156. DOI:10.5755/j01.eis.0.10.14570. **Thomson Reuters WoS:** 000391974400015)

1.8. Sloka, B., **Kantāne, I**., Walczak, R. (**2017**). The Review of Internet Marketing Use in Latvia's Companies. // International Journal of Learning and Change, 9(1), pp. 5-16. (**Scopus**)

1.9. Buligina, I., Sloka, B., **Kantāne, I**. Vilciņa, A. (**2016**). Support Measures to Employers for Work-based Learning. // Economic Science for Rural Development, 2016, Vol. 41, pp. 38.-45. ISBN:978-9984-48-223-1. (**Thomson Reuters WoS**: 000391253300004, EBSCO)

1.10. Sloka, B., **Kantāne, I.,** Vidruska, R. (**2016**). Decision Making on Advertising Efficiency in Internet (Results of Entrepreneurs Survey on Internet Marketing). // Economic Science for Rural Development, 2016, Vol. 43, pp. 206.-213. ISBN:978-9984-48-225-5. (**Thomson Reuters WoS:** 000391253200025, EBSCO).

1.11. **Lentjušenkova, O.,** Lapiņa, I. (**2016**). The Transformation of the Organization's Intellectual Capital: from Resource to Capital // The Journal of Intellectual Capital, 17 (4), pp. 610-631. (**Scopus**)

1.12. Grizane, T., **Sannikova, A**., Jasaitis, J. (**2017**). Impact of Regional Higher Education Institutions on the Convergence of Regions // Proceedings of the 2017 International Conference „Economic Science for Rural Development". Jelgava, LLU ESAF, 27-28 April 2017, No. 44, pp. 44-51. (to be indexed in **Thomson Reuters Web of Science**)

1.13. **Sannikova, A.,** Grizane, T., Dobele, A. (**2017**). Demand for and Supply of Higher Education in Latvia // Proceedings of the 2017 International Conference „Economic Science for Rural Development". Jelgava, LLU ESAF, 27-28 April 2017, No. 45, pp. 204-212. (to be indexed in **Thomson Reuters Web of Science**)

1.14. **Skrastiņa, U.,** Radzevičs, J. (**2017**). Legal Aspects of Open Government at the Local Level in Latvia // International Scientific conference „Society. Integration. Education". May 26-27, 2017, Rezekne, Latvia. Conference proceedings, Vol. 4, pp. 363-376. ISSN 1691-5887. (to be indexed in **Thomson Reuters Web of Science**)

1.15. **Skrastiņa, U.,** Radzevičs, J. (**2017**). Provision of Information in Public Procurement // International Scientific conference „Society. Integration. Education". May 26-27, 2017, Rezekne, Latvia. Conference proceedings, Vol. 4, pp. 377-390. ISSN 1691-5887. (to be indexed in **Thomson Reuters Web of Science**)

1.16. **Titko, J.,** Smatkova, I., **Cerkovskis, E.** (**2016**). Demand for IT Students in Latvian Labour Market: Viewpoint of Employers // IBIMA conference 2016 „Vision 2020: Innovation Management, Development Sustainability, and Competitive Economic Growth". November, 9-10, 2016, Seville, Spain. Conference proceedings, pp. 1812-1823. ISBN 978-0-9860419-8-3. (**Thomson Reuters WoS:** 000392785700181 **SCOPUS**)

1.17. **Titko, J., Shina, I.** (**2017**). Non-Financial Value Drivers: Case of Latvian Banks // Procedia Engineering, Vol. 178C, pp. 192-199. ISSN 1877-7058 DOI: 10.1016/j.proeng.2017.01.095. (**Thomson Reuters WoS:** 000400645600022, **Scopus**)

1.18. Morkunas, M., Skvarciany, V., **Titko, J.** (**2017**). Development of Autopoietic Economic Structures in the Baltic States: Analysis of Factors // Equilibrium, Quarterly Journal of Economics and Econmic Policy, 12(2), pp. 319-338. DOI: 10.24136/eq.v12il.17. (to be indexed in **Scopus**)

1.19. **Turusheva, L**., Civzele, O. (**2016**) Something Old, Something New, Something Borrowed, Something Blue. // Proceedings of the 8th International Scientific Conference „Rural Environment, Education, Personality – REEP-2016": http://llufb.llu.lv/conference/REEP/2015/Latvia-Univ-Agricult-REEP-2015proceedings.pdf. (**Web of Science**, EBSCO Central & Eastern European Academic Source)

1.20. **Vevere, V. (2016**) Soren Kierkegaard on/in Contemporaneity // 3rd International Multidisciplinary scientific conference on Social Sciences and Arts SGEM 2016. Vienna, pp. 755-761. (**Thomson Reuters WoS:** 000395727300099)

1.21. **Vevere, V. (2016**) Globalization of Education and University Social Responsibility // International scientific conference on Globalization and Its Socio-Economic Consequences. October 5-6, 2016, Rajecke Teplice, Slovakia, pp. 2362-2369. (**Thomson Reuter WoS:** 000393253800293)

1.22. **Vevere, V.** (**2017**). Dealing with Differences in Academic Standards and Learning Practices Among International Students as Part of University Social Responsibility // International Scientific conference „Society. Integration. Education". May 26-27, 2017, Rezekne, Latvia. Conference proceedings, Vol. 1, pp. 411-421. ISSN 1691-5887. (to be indexed in **Thomson Reuters Web of Science**)

EKA docētāju pārējās publikācijas

2.1. **Barovskis, I.** (**2017**). Bads kā identitāti veidojošs fenomens pierobežas iedzīvotāju dzīvesstāstu kontekstā: Dundagas piemērs / Ingus Barovskis // DižDundaga: apcerējumi par Dundagas novadu: monogrāfisks rakstu krājums / sast. Janīna Kursīte Rīga: Zinātne, 2017, 149.-171. lpp. ISBN 9789934549373.

2.2. **Budanceva, J., Veidenberga, Z., Titko, J., Bierne, J.** (**2016**). Business and Management Students Perception of Teaching Methods // Proceedings of the 5th International Scientific Conference „Whither Our Economies – 2016". Mykolas Romeris University, Vilnius, Lithuania, October 20-21, 2016, pp. 14-21. ISSN 2029-8501 (**EBSCO, Business Source Complete, Accession Number: 123236632**)

2.3. **Dilāns, G.**, Skrābane, A. (**2017**). Aspazijas un Raiņa poētisko vārdformu analīze autoru dzejas korpusos. Maija Burima (red.), Aspazija – Rainis. Dzīvā dzīve, Rīga: Zinātne, 54.-71. lpp. ISBN 978-9934-549-39-7

2.4. **Dilāns, G.**, Karulis, M. (**2016**). Medicīnas terminu tulkošana, izmantojot internetu: ekrānierakstīta meklēšanas procesa un skaļdomāšanas protokola analīze. Rīgas Stradiņa universitātes 2016. gada Zinātniskās konferences tēžu krājums, Rīga: RSU, 320 lpp. Available: http://www.rsu.lv/images/stories/zk_2016/medicinas_terminu_tulkosana.pdf

2.5. **Igaune, E.,** Liepa-Balode, I., Hermane, A. (**2016**). The Mutual Reciprocity of Education, Non-Formal Cultural Education and Social Capital // Economics and Culture, Vol. 13, Issue 2, pp. 35-43. DOI: http://dx.doi.org/10.1515/jec-2016-0018 (**EBSCO Discovery Services**)

2.6. **Jermolajeva**, J., Bogdanova, T. (**2017**) Philosophy of the Profession and Professional Knowledge in the Structure of Professional Identity of Hei Teachers in Riga and Smolensk. Economics and Culture, Vol. 14, Issue 1,

pp. 41-49. ISSN 2255-7563. DOI: https://doi.org/10.1515/jec-2017-0004. (**EBSCO Discovery Services**)

2.7. Шпона, А., Виднере, М., **Ермолаева,** Е. (**2016**). Сущность и структура профессиональной идентичности педагога. Профессиональная идентичность педагога: сравнительное международное исследование. Коллективная монография / под ред. Н.П. Сенченкова, А.П. Шпоны. Смоленск: Изд-во СмолГУ, С. 7-12. ISBN 978-5-88018-608-2.

2.8. Сильченкова С.В., **Ермолаева** Е.Б. (**2016**). Профессиональная идентичность педагога высшей школы Смоленска и Риги: различия по критерию наличия / отсутствия научной степени. Профессиональная идентичность педагога: сравнительное международное исследование. Коллективная монография / под ред. Н.П. Сенченкова, А.П. Шпоны. Смоленск: Изд-во СмолГУ, С. 70-76. ISBN 978-5-88018-608-2.

2.9. Богданова, Т.В., **Ермолаева,** Е.Б. (**2016**). Анализ профессиональной идентичности учителей Смоленска и Риги. Профессиональная идентичность педагога: сравнительное международное исследование. Коллективная монография / под ред. Н.П. Сенченкова, А.П. Шпоны. Смоленск: Изд-во СмолГУ, С. 92-112. ISBN 978-5-88018-608-2.

2.10. **Ермолаева,** Е.Б. (**2016**). Профессия как ценность: анализ взглядов учителей Риги и Смоленска на положительные стороны педагогической работы. Профессиональная идентичность педагога: сравнительное международное исследование. Коллективная монография / под ред. Н.П. Сенченкова, А.П. Шпоны. Смоленск: Изд-во СмолГУ, С. 141-154. ISBN 978-5-88018-608-2.

2.11. Сильченкова, Т.В., **Ермолаева,** Е.Б. (**2016**). Профессиональная идентичность педагога высшей школы Смоленска и Риги: различия по критерию наличия/отсутствия научной степени. Известия Смоленского государственного университета 2016, №3 (35). Смоленск (Россия), Смоленский государственный университет, С. 355-362. (Журнал из списка ВАК, база SCIENCE INDEX РИНЦ – Российский индекс научного цитирования), ISSN 2072-9464.

2.12. Buligina, I., Sloka,B., **Kantāne, I.**, Līce, A. (**2016**). Role of Social Partners for Work-Based Learning: Results of Surveys. Economics & Business, August 2016, Vol. 29 Issue 1, pp. 82-89. DOI: 10.1515/eb-2016-0025. (**EBSCO**)

2.13. Sloka, B., **Kantāne, I., Jermolajeva, E.,** Avotiņš, V. (**2016**). Impact of Various Motivating Factors on Entrepreneurs' Decision to Start Business in Latvia. Regional Review // Reģionālais Ziņojums 2016, Issue 12, pp. 49-55. ISSN: 1691-6115. (**EBSCO**)

2.14. **Keiss, S., Cerkovskis, E.** (**2016**). Business Environment in Latvia and Its Assessment in the Ratings of International Organizations // Proceedings of the 5th International Scientific Conference „Whither Our Economies – 2016", Mykolas Romeris University, Vilnius, Lithuania, October 20-21, 2016. pp. 22-30. ISSN 2029-8501 (**EBSCO Business Source Complete**)

2.15. **Keišs, S.,** Serjogina, A. (**2016**). The Foreign Trade Policy of the European Union: Influence on the Economic Development in Latvia // Viešasis Administravimas. Public Administration. Vilnius, 2016, 1-2 (49-50), pp. 42-47. ISSN 1648–4541 (print); ISSN 2351–7069 (online). (**EBSCO Business Source Complete**)

2.16. **Keišs, S.,** Serjogina, A. (**2017**). The Public Debt of Latvia: Short-Term and Long-Terms Aspects. Contemporary Issues in Business, Management and Education'2017. Published by VGTU Press. eISSN 2029-7963/eISBN 978-609-476-012-9 (https://doi.org/10.3846/cbme.2017.042).

2.17. **Skrastina, U.**, Gaile, Dž. (**2016**). Brīvā konkurence publiskajos iepirkumos // XVII International Scientific Conference: Competitive Enterprises in a Competitive Country, 2016, pp. 232-241. (**EBSCO Business Source Complete**)

2.18. **Skrastiņa, U**., Načisčionis, J. (**2016**). Public administration reforms in the post crisis period // US – China Law Review, Volume 13, Number 6, June 2016 (serial number 126), David Publishing Company, pp. 425-443. ISSN 1548-6605 (Print) ISSN 1930-2061 (Online). (**EBSCO Business Source Complete**)

2.19. **Skrastiņa, U.**, Gaile, Dž. (**2016**). Innovations in public procurement // Acta Prosperitatis, No.7, Journal of Turiba University, pp. 132-152. ISSN 1691-6077.

2.20. **Skrastiņa, U.**, Radzevičs, J. (**2017**). Opportunities for inhabitants to participate in control of public procurement in their municipalities // XVIII Turiba University Conference Communication In The Global Village: Interests And Influence. Biznesa augstskola Turība konferenču rakstu krājums. 2017. gada 18. maijs, 160-169. lpp. ISSN 1691-6069.

2.21. **Skrastiņa, U.**, Radzevičs, J. (**2017**). Administrative Procedural Aspects Of Legitimacy Of A Public Event // XVIII Turiba University Conference Communication In The Global Village: Interests And Influence. Biznesa augstskola Turība konferenču rakstu krājums, 2017. gada 18. maijs, 170-180. lpp. ISSN 1691-6069.

2.22. Dinsberga, J., **Tiesniece, I.** (**2016**). Problems Related to the Abolition of Divided Real Estate Ownership // Economics and Culture, Vol. 13, Issue 2, pp. 77-88. DOI: http://dx.doi.org/10.1515/jec-2016-0021 (**EBSCO Discovery Services**)

2.23. **Shina, I., Titko, J.** (**2017**). Social Entrepreneurship Development Factors in Europe // Economic Science for Rural Development Conference Proceedings, 2017, Issue 46, pp. 158-165. (**EBSCO Academic Source Complete)**

2.24. **Titko, J., Shina, I.** (2016). Non-Financial Value Drivers: Case of Latvian Banks // Proceedings of the 16th International Conference „Realibility and Statistics in Transportation and Communication (RelStat 2016)", TSI, Rīga, Latvia, 19-22.10.2016, pp. 443-449. ISBN 978-9984-818-58-0

2.25. Morkunas, M., Skvarciany, V., **Titko, J.** (**2017**). Factors Influencing the Formation of Autopoietic Economic Structures in the Baltic States // Institute of Economic Research Working Papers, No. 131/2017, pp. 1-10. Available: http://econpapers.repec.org/paper/peswpaper/2017_3ano131.htm. (**REPEC EconPapers**)

2.26. **Vevere, V.** (**2016**). Soren Kierkegaard's Christian Art of Communication // Ozne (25), pp. 45-56. ISBN: 978-605-9427-66-1. (**Philosopher's Index)**

2.27. **Vevere, V.** (**2016**). Social Indicators of the University Corporate Responsibility // Proceedings of the 5th International Scientific Conference „Whither Our Economies – 2016", Mykolas Romeris University, Vilnius, Lithuania, October 20-21, 2016, pp. 61-73. ISSN 2029-8501 (**EBSCO Business Source Complete)**

2.28. **Vevere, V.,** Linina, I. (**2016**). Ethical Leadership: Meaninf and Measurement. Latvian Retail Traders' PerspectiveE // Economics and Culture, Vol. 13, Issue 2, pp. 89-96. DOI: http://dx.doi.org/10.1515/jec-2016-0006. (**EBSCO Discovery Services**)

EKA docētāju zinātniskās monogrāfijas un grāmatas

1. Mārtinsone, K., **Lasmane, A.**, Karpova, Ā. Psiholoģijas vēsture. Rīga: Zvaigzne ABC, 2016, 544 lpp. ISBN 978-9934-0-4768-8
2. **Geraskina, Z.** Glezniecība. Rīga: DUE, 2016, 159 lpp. ISBN 9789934847943
3. **Alfejeva, J.** Apdrošināšanas tiesības. Rīga: Biznesa augstskola Turība, 2017. ISBN 978-9934-543-11-1
4. **Juriss, J.** Latvijas tiesību sistēma. (Līdzautorība). Rīga: Biznesa augstskola Turība, 2017. ISBN 978-9934-543-10-4
5. **Krutova, Ē.,** Treļs, Ē. Policijas tiesības shēmās un tabulās. Mācību līdzeklis Valsts policijas koledžas arodizglītības programmas „Policijas darbs" kadetiem. Valsts policijas koledža, 2016. ISBN 978-9934-14-966-5

Dalība zinātniskajās konferencēs un semināros

1. **I. Barovskis.** Dalība sarunu festivālā „Lampa", kas notika Cēsīs (Latvija), 2017 gada 31. jūnijā – 01. jūlijā. Diskusija: *Kad māja ir gudrāka par saimnieku*.
2. **I. Barovskis.** Dalība Otrajā Humanitāro zinātņu akadēmiskajā forumā „Humanitārās zinātnes Latvijas valsts drošībai", kas notika Rīgā (Latvija), 2017. gada 11. maijā. Referāts: *Valstiskā identitāte, izglītība un pierobežas drošība.*
3. **I. Barovskis.** Dalība EKA rīkotajā starptautiskajā zinātniskajā konferencē „Emerging Trends in Economics, Culture and Humanities (etECH2017)", kas notika Rīgā (Latvija), 2017. gada 26.-28. aprīlī. Referāts: *Sacral and Profane in the Symbolary of the Decor of Living Rooms in Modern Society: Case of Region of Daugavpils.*

4. **I. Barovskis.** Dalība XI starptautiskajā zinātniskajā konferencē „Literatūra un reliģija", kas notika Rīgā (Latvija), 2016. gada 2.-3. decembrī. Referāts: *Dārza un labirinta simbolika Velgas Kriles dzejā.*

5. **I. Barovskis.** Dalība konferencē „Baltu un slāvu mijiedarbība Latvijā: Latgales piemērs", kas notika Rīgā (Latvija), 2016. gada 16. decembrī. Referāts: *Sakrālais un profānais dzīvojamās telpas vizuālajā ainavā: Daugavpils piemērs.*

6. **I. Barovskis**. Dalība A. Mickēviča Universitātes rīkotajā konferencē „Perspectives of Baltic Philology III. Apokalipse un pasauļu beigas", kas notika Poznaņā (Polija), 2016. gada 16.-18. jūnijā. Referāts: *Govs kā Lielās pirmmātes simbols nāves un atdzimšanas kontekstā.*

7. **I. Barovskis.** Dalībā LU 74. konferencē, kas notika Rīgā (Latvija), 2016 gada 12. februārī. Referāts: *Debesis latviešu teiku motīvos kristīgās reliģijas un folkloras priekšstatu sinkrētismā.*

8. **J. Budanceva, J. Bierne.** Dalība EKA rīkotajā starptautiskajā zinātniskajā konferencē „Emerging Trends in Economics, Culture and Humanities (etECH2017)", kas notika Rīgā (Latvija), 2017. gada 26.-28. aprīlī. Referāts: *The Attitude of the Inhabitants of the Maskavas District of Riga to Cultural Consumption.*

9. **J. Budanceva, J. Bierne, Z. Veidenberga, J. Titko, E. Čerkovskis.** Dalība EKA rīkotajā starptautiskajā zinātniskajā konferencē „Emerging Trends in Economics, Culture and Humanities (etECH2017)", kas notika Rīgā (Latvija), 2017. gada 26.-28. aprīlī. Referāts: *Study Process Improvement Directions: Students' Viewpoint.*

10. **G. Dilāns.** Dalība EKA rīkotajā starptautiskā zinātniskajā konferencē „Emerging Trends in Economics, Culture and Humanities (etECH2017)", kas notika Rīgā, 2017. gada 26. aprīlī. Referāts: *A combined process of web-search and translation: The case user-based approach to medical terminology.*

11. **G. Dilāns.** Dalība LU Humanitāro zinātņu fakultātes Sastatāmas valodniecības un tulkošanas nodaļas un Latvijas Tulku un tulkotāju biedrības rīkotajos 2. ziemas lasījumos „Tulkotāja meklējumi un atradumi", kas notika Rīgā (Latvija), 2016. gada 9. decembrī. Referāts: *Terminoloģijas pārvaldības prakse, izmantojot interneta resursus, TaaS un Memsource mākoņplatformas un datorizētās tulkošanas rīkus.*

12. **G. Dilāns.** Dalība EK Tulkošanas ģenerāldirektorāta *EMT Network* Tulkošanas tehnoloģiju darba grupas seminārā, kas notika Nitrā (Slovākija), 2016. gada 18. oktobrī. Referāts: *Terminology management practice using online resources, TaaS and Memsource cloud platforms, and computer-aided translation tools.*

13. **G. Dilāns.** Dalība Svonzi universitātes (*Swansea University*) un *DGT EMT Network* rīkotajā seminārā „Next Generation Translation Tools", kas notika Svonzi (Lielbritānija), 2016. gada 19. jūlijā. Referāts: *A combined process of web-search and translation: The case of medical terminology.*

14. **G. Dilāns.** Dalība Rīgas Stradiņa universitātes 2016. gada zinātniskajā konferencē, kas notika Rīgā (Latvija), 2016. gada 18. martā. Referāts:

Medicīnas terminu tulkošana, izmantojot internetu: ekrānierakstīta meklēšanas procesa un skaļdomāšanas protokola analīze.

15. **J. Jermolajeva**, T. Bogdanova. Dalība EKA rīkotajā starptautiskajā zinātniskajā konferencē "Emerging Trends in Economics, Culture and Humanities (ETECH 2017)", kas notika Rīgā (Latvija), 2017. gada 26.-28. aprīlī. Referāts: *Philosophy of the Profession and Professional Knowledge as the Structural Components of Professional Identity of Higher Education Teachers in Samples of Riga and Smolensk.*

16. **J. Jermolajeva,** S. Silchenkova. Dalība EKA rīkotajā starptautiskajā zinātniskajā konferencē „Emerging Trends in Economics, Culture and Humanities (etECH 2017)", kas notika Rīgā (Latvija), 2017. gada 26.-28. aprīlī. Referāts: *Professional Roles as the Structural Component of Professional Identity of Higher Education Teachers in Samples of Riga and Smolensk.*

17. **J. Jermolajeva.** Dalība RTTEMA 10. starptautiskajā zinātniskajā konferencē „Theory for Practice in the Education of contemporary Society", kas notika Rīgā (Latvija), 2017. gada 6.-7. aprīlī. Referāts: *Alternative Conception of HEI Art History Course for Intensification of Students' Learning Process.*

18. **J. Jermolajeva**, T. Bogdanova. Dalība 11. starptautiskajā zinātniskajā konferencē „Society. Integration. Education", kas notika Rēzeknē (Latvija), 2017. gada 26.-27. maijā. Referāts: *Professional Identity of Higher Education Teachers in Samples of Riga and Smolensk.*

19. **I. Kantāne,** B. Sloka, I. Aleksejeva. Dalība RTU 57. starptautiskajā zinatniskajā konferencē, kas notika Rīgā (Latvia), 2016. gada 30. septembrī. Referāts: *Latvian Consumers' Knowledge and Acceptance of Genetically Modified Organisms*.

20. **I. Kantāne.** Dalība LU rīkotajā starptautiskajā zinātniskajā konferencē „New Challenges of Economic and Business Development – 2016", kas notika Rīgā (Latvija), 2016. gada 12-14. maijā. Referāts: *Employment and fertility in Latvia*.

21. **I. Kantāne,** B. Sloka, E. Jermolajeva, V. Avotiņš. Dalība LU rīkotajā starptautiskajā zinātniskajā konferencē „New Challenges of Economic and Business Development – 2016", kas notika Rīgā (Latvija), 2016. gada 12.-14. maijā. Referāts: *Analysis of entrepreneurship start obstacles*.

22. **I. Kantāne,** I. Buligina, B. Sloka, A. Vilciņa. Dalība LLU rīkotajā starptautiskajā zinātniskajā konferencē „Economic Science for Rural Development 2016", kas notika Jelgavā (Latvija), 2016. gada 21.-22. aprīlī. Referāts: *Support measures to employers for work-based learning*.

23. **I. Kantāne,** I. Aleksejeva, B. Sloka, A. Vilciņa. Dalība LLU starptautiskajā zinātniskajā konferencē „Economic Science for Rural Development 2016", kas notika Jelgavā (Latvija), 2016. gada 21.-22. aprīlī. Referāts: *Attitude towards GMO in Latvia – results of inhabitant's survey.*

24. **I. Kantāne,** B. Sloka, E. Jermolajeva, V. Avotiņš. Dalība Kauņas Tehnoloģiskās universitātes Sociālo zinātņu, Mākslu un Humanitāro zinātņu fakultātes

Eiropas Institūta rīkotajā 14. starptautiskajā zinātniskajā konferencē ICEP-14th-2016 „The Future of European Union International Roles: Political, Economic and Social Challenges", kas notika Kauņā (Lietuva), 2016. gada 18. martā. Referāts: *Analysis of barriers for business start*.

25. **I. Kantane,** A. Veselova. Dalība EKA rīkotajā starptautiskajā zinātniskajā konferencē „Emerging Trends in Economics, Culture and Humanities (etECH2017)", kas notika Rīgā (Latvija), 2017. gada 26.-28. aprīlī. Referāts: *Influencing Factors for Implementing the EFQM Excellence Model in the Latvian Enterprises.*

26. **I. Kantāne.** Dalība VPP forumā „Tautsaimniecības transformācija, gudra izaugsme, pārvaldība un tiesiskais ietvars valsts un sabiedrības ilgtspējīgai attīstībai – jaunas pieejas ilgtspējīgas zināšanu sabiedrības veidošanai EKOSOC-LV", kas notika Rīgā (Latvija), 2016. gada 3. novembrī. Referāts: *Demogrāfiskās prognozes Latvijā un ES – pieredze un nākotnes risinājumi.*

27. **I. Kantāne.** Dalība Rīgas Tehniskās universitātes 57. starptautiskajā zinātniskajā konferencē „Scientific Conference on Economics and Entrepreneurship (SCEE'2016)", kas notika Rīgā (Latvija), 2016. gada 29.-30. septembrī. Referāts: *Latvian Consumers' Knowledge and Acceptance of Genetically Modified Organisms.*

28. **S. Keišs,** A. Serjogina. Dalība Viļņas Ģedimina tehniskās universitātes rīkotajā 5. starptautiskajā zinātniskajā konferencē „Contemporary Issues in Business, Management and Education", kas notika Viļņā (Lietuva), 2017. gada 11.-12. maijā. Referāts: *The Public Debt of Latvia: Short-Term and Long-Terms Aspects.*

29. **S. Keišs, E. Čerkovskis.** Dalība Mikolasa Romerisa univerisitātes rīkotajā 5. starptautiskajā zinātniskajā konferncē „Whither Our Economies – 2016", kas notika Viļņā (Lietuva), 2016. gada 20.-21. oktobrī. Referāts: *Business Environment in Latvia and Its Assessment in the Ratings of International Organizations.*

30. **E. Krutova.** Dalība EKA rīkotajā starptautiskajā zinātniskajā konferencē „Emerging Trends in Economics, Culture and Humanities (etECH2017)", kas notika Rīgā (Latvija), 2017. gada 26.-28. aprīlī. Referāts: *Treaty of Lisbon and Police Cooperation.*

31. **I. Ļaviņš.** Dalība 10. starptautiskajā darbnīcā "10th International Workshop on Digital Approaches in Cartographic Heritage", kas notika Rīgā (Latvija), 2016. gada 21. aprīlī. Referāts: *Mediterranean Coordinates in "Kitāb Al Qānūn al-Mas'ūdī" by al-Bīrūnī.*

32. **I. Ļaviņš.** Dalība starptautiskajā konferencē „Central European Conference of Historical Geographers", kas notika Prāgā (Čehija), 2016. gada 1. septembrī. Referāts: *Ethnic mapping in tsarist Russia ca. 1850-1900 and its role to the formation of national identities (case of the Latvians and the Estonians)*.

33. **I. Ļaviņš.** Dalība Latvijas Nacionālā vēstures muzeja rīkotajā starptautiskajā konferencē „Ceļā uz latviešu tautu", kas notika Rīgā (Latvija), 2016. gada 14. septembrī. Referāts: *Etniskā kartēšana cariskajā Krievijā laika posmā no*

1850. līdz 1900. gadam un tās loma nacionālās identitātes veidošanā (Latvijas un Igaunijas gadījums).

34. **I. Ļaviņš.** Dalība EKA rīkotajā starptautiskajā zinātniskajā konferencē „Emerging Trends in Economics, Culture and Humanities (etECH2017)", kas notika Rīgā (Latvija), 2017. gada 26.-28. aprīlī. Referāts: *National Cultural Canon between Multiculturalism and National Identity.*

35. **O. Lentjušenkova.** Dalība 5. starptautiskajā zinātniskajā konferencē „Whither Our Economies – 2016", kas notika Viļņā (Lietuva), 2016. gada 20.-21. oktobrī. Referāts: *Entrepreneur's Perception of Outcomes from Intellectual Capital Investments.*

36. **A. Sannikova.** Dalība 18. starptautiskajā zinātniskajā konferencē „Economic Science for Rural Development", kas notika Jelgavā (Latvija), 2017. gada 27.-28. aprīlī. Referāts: *Demand for and Supply of Higher Education in Latvia.*

37. **M. Pinnis.** Dalība EKA rīkotajā starptautiskajā zinātniskajā konferencē „Emerging Trends in Economics, Culture and Humanities (etECH2017)", kas notika Rīgā (Latvija), 2017. gada 26.-28. aprīlī. Referāts: *Lessons Learned from Post-Editing with Statistical Machine Translation and Neural Machine Translation Systems.*

38. **A. Sannikova.** Dalība EKA rīkotajā starptautiskajā zinātniskajā konferencē „Emerging Trends in Economics, Culture and Humanities (etECH2017)", kas notika Rīgā (Latvija), 2017. gada 26.-28. aprīlī. Referāts: *Factors Influancing the Supply of Labour in Latvia.*

39. **U. Skrastiņa.** Dalība EKA rīkotajā starptautiskajā zinātniskajā konferencē „Emerging Trends in Economics, Culture and Humanities (etECH2017)", kas notika Rīgā (Latvija), 2017. gada 26.-28. aprīlī. Referāts: *New Challenges in the In-House Public Procurement*.

40. **U. Skrastiņa,** J. Radzevičs. Dalība Biznesa augstskolas Turība rīkotajā XVIII starptautiskajā zinātniski praktiskajā konferencē „Komunikācija globālajā ciemā: intereses un ietekmes", kas notika Rīgā (Latvija), 2017. gada 18. maijā. Referāts: *Iedzīvotāju iespējas piedalīties publisko iepirkumu kontrolē savā pašvaldībā*.

41. **U. Skrastiņa,** J. Radzevičs. Dalība Biznesa augstskolas Turība rīkotajā XVIII starptautiskajā zinātniski praktiskajā konferencē „Komunikācija globālajā ciemā: intereses un ietekmes", kas notika Rīgā (Latvija), 2017. gada 18. maijā. Referāts: *Publiska pasākuma leģitimitātes administratīvi procesuālie aspekti.*

42. **U. Skrastiņa,** J. Radzevičs. Dalība Rēzeknes tehnoloģiju akadēmijas rīkotajā 11. starptautiskajā zinātniskajā konferencē „Sabiedrība. Integrācija. Izglītība", kas notika Rēzeknē (Latvija), 2017. gada 26.-27. maijā. Referāts: *Atvērtās pārvaldības tiesiskie aspekti pašvaldībā.*

43. **U. Skrastiņa,** J. Radzevičs. Dalība Rēzeknes tehnoloģiju akadēmijas rīkotajā 11. starptautiskajā zinātniskajā konferencē „Sabiedrība. Integrācija. Izglītība", kas notika Rēzeknē (Latvija), 2017. gada 26.-27. maijā. Referāts: *Informācijas nodrošināšana publiskajā iepirkumā.*

44. **J. Titko, I. Shina.** Dalība 18. starptautiskajā zinātniskajā konferencē „Economic Science for Rural Development", kas notika Jelgavā (Latvija), 2017. gada 27.-28. aprīlī. Referāts: *Social Entrepreneurship Development Factors in Europe.*

45. **J. Titko.** Dalība starptautiskajā konferencē „Economics and Management – 2017 (ICEM 2017)", kas notika Rīgā (Latvijā), 2017. gada 11. maijā. Referāts: *Corporate Social Responsibility in Baltics: Case of Latvian Enterprises.*

46. **J. Titko, E. Čerkovskis.** Dalība EKA rīkotajā starptautiskajā zinātniskajā konferencē „Emerging Trends in Economics, Culture and Humanities (etECH2017)", kas notika Rīgā (Latvija), 2017. gada 26.-28. aprīlī. Referāts: *Matching Competencies and Modern Labour Market Needs: Students' Self-Perception Study*.

47. **J. Titko.** Dalība starptautiskajā konferencē „Whither Our Economics – 2016", kas notika Viļņā (Lietuvā), 2016. gada 20.-21. oktobrī. Referāti: *Entrepreneurs' Perception of Outcomes from Intellectual Capital Investments / Business and Management Students Perception of Teaching Methods.*

48. **J. Titko.** Dalība starptautiskajā konferencē „Reliability and Statistics in Transportation and Communication (RelStat-2016)", kas notika Rīgā (Latvijā), 2016. gada 19.-22. oktobrī. Referāts: *Non-Financial Value Drivers: Case of Latvian Banks.*

49. **L. Turusheva,** O. Civzele. Dalība 8. starptautiskajā zinātniskajā konferencē „Rural Environment, Education, Personality – REEP-2016", kas notika Jelgavā (Latvijā), 2016. gada 13.-14. maijā. Referāts: *Something Old, Something New, Something Borrowed, Something Blue*.

50. **L. Turusheva.** Dalība EKA rīkotajā starptautiskajā zinātniskajā konferencē „Emerging Trends in Economics, Culture and Humanities (etECH2017)", kas notika Rīgā (Latvija), 2017. gada 26.-28. aprīlī. Referāts: *An Interdisciplinary Approach to Translation and Interpreting.*

51. **Z. Veidenberga.** Dalība EKA rīkotajā starptautiskajā zinātniskajā konferencē „Emerging Trends in Economics, Culture and Humanities (etECH2017)", kas notika Rīgā (Latvija), 2017. gada 26.-28. aprīlī. Referāts: *Emotional Connotations in a Literaty Text*: *Source Tect and Target Text Reader Perception.*

52. **N. Verina, J. Titko.** Dalība EKA rīkotajā starptautiskajā zinātniskajā konferencē „Emerging Trends in Economics, Culture and Humanities (etECH2017)", kas notika Rīgā (Latvija), 2017. gada 26.-28. aprīlī. Referāts: *Demand for Students Graduated from Law Programmes at the Latvian Labour Market.*

53. **N. Verina, J. Titko.** Dalība EKA rīkotajā starptautiskajā zinātniskajā konferencē „Emerging Trends in Economics, Culture and Humanities (etECH2017)", kas notika Rīgā (Latvija), 2017. gada 26.-28. aprīlī. Referāts: *Taxes and Corporate Social Responsibility Perceived by Business Sector Representatives: Development of the Research Instrument.*

54. **N. Verina.** Dalība EKA rīkotajā starptautiskajā zinātniskajā konferencē „Emerging Trends in Economics, Culture and Humanities (etECH2017)", kas notika Rīgā (Latvija), 2017. gada 26.-28. aprīlī. Referāts: *Legal Rational for Application of Real Estate Tax in Latvia.*
55. **V. Vēvere.** Dalība starptautiskajā politiskā mārketinga forumā „Insiders and Outsiders in the evolving political market place: exploring the actors and the political strategies", kas notika Rīgā (Latvija), 2017. gada 2.-5. augustā. Referāts: *Ethical Issues of Political Marketingi n Social Media.*
56. **V. Vēvere.** Dalība 3. starptautiskajā konferencē „Phenomenology and Aesthetics. The 3rd International Conference on Traditions and Perspectives of the Phenomenological Movement in Central and Eastern Europe", kas notika Rīgā (Latvija), 2017. gada 29. jūnijā – 1. jūlijā. Referāts: *Knud Logstrup on the Aesthetic Suspension.*
57. **V. Vēvere,** C. Resentini, M. Alfaya, A. Mejuto. Dalība EKA rīkotajā starptautiskajā zinātniskajā konferencē „Emerging Trends in Economics, Culture and Humanities (etECH2017)", kas notika Rīgā (Latvija), 2017. gada 26.-28. aprīlī. Referāts: *Cultural Adaptation of ERASMUS Studens and Host University Responsibility.*
58. **V. Vēvere,** R. Zvirgzdiņa, I. Liniņa. Dalība 15. starptautiskajā zinātniskajā konferencē „The Future of European Union. International Role: Political, Economic and Social Challenges", kas notika Kauņā (Lietuva), 2017. gada 7. aprīlī. Referāts: *Indexes and Their Use in Business Environment Evaluation in the Baltic States.*
59. **V. Vēvere.** Dalība Liepājas 23. starptautiskajā konferencē „Aktuālas problēmas literatūras un kultūras pētniecībā", kas notika Liepājā (Latvija), 2017. gada 16.-17. martā. Referāts: *Novietotā filozofija. Projekts „Pilsētas elpa".*

4. PĒTNIECĪBAS VIRZIENI

Atbilstoši ZRDAS2020 mērķim *Pētniecības un radošās darbības attīstība katrā studiju virzienā* Ekonomikas un kultūras augstskolā tika noteikti šādi prioritāri pētniecības virzieni:

- P1 Augstākās izglītības iestāžu studentu un absolventu kompetenču atbilstība darba tirgus prasībām / *Matching HEI Students' and Graduates' Competencies and Labour Market Needs*
- P2 Dažādi korporatīvās sociālās atbildības aspekti / *Different facets of Corporate Social Responsibility*
- P3 Iedzīvotāju kompetences kā drošumspējas paaugstināšanas priekšnosacījums / *Citizens' Competencies as a Driver of Human Securitability*

- P4 Mācību metožu efektīvā izmantošana studiju procesa kvalitātes uzlabošanai un labāku studiju rezultātu sasniegšanai / *Effective Application of Teaching Methods for Higher Quality of Study Process and Better Study Results*
- P5 Digitālā mācību vide: izaicinājumi un iespējas / *Digital Learning Environment: Challenges and Opportunities*
- P6 Publisko un privāto tiesību subjektu dokumentu atbilstība normatīvo aktu prasībām / *Matching Documents of Legal Public and Private Subjects and Regulatory Requirements*
- P 7 Intelektuālais kapitāls: koncepcijas izpratne, pārvaldība, aizsardzība / *Intellectual Capital: Meaning, Management, Protection*
- P8 Biznesa vērtības pārvaldība / *Business value management*
- P9 Radošās industrijas attīstība kā Latvijas reģionu ilgspējīgās attīstības priekšnosacījums / *Creative industry development as a prerequisite of sustainable development of Latvian regions*
- P10 Dažādi kiberdrošības aspekti / *Different facets of Cybersecurity*

Pētniecības virzienu ietvaros katra studiju virziena vadītāji vai virziena studiju programmu direktori ierosināja pētījumu veikšanu, kas paredzēja atbilstošā studiju virziena docētāju un studējošo iesaistīšanu.

2016./2017. gadā tika uzsākti vai turpināti šādi pētījumi:

Tabula 3. EKA iekšējie zinātniskie pētījumi

Pētījuma kods	Pētījuma nosaukums	Pētījuma virziens
EKA_PP_VAD_2016/1	Korporatīvā sociālā atbildība izglītības jomā	P2
EKA_PP_VAD_2016/2	Korporatīvā sociālā atbildība uzņēmējdarbībā	P2
EKA_PP_VAD_2016/3	Uzņēmuma darbības rezultātu novērtēšana un biznesa vērtības noteikšana	P8
EKA_PP_VAD_2016/4	Biznesa vērtību ietekmējošie faktori	P8
EKA_PP_VAD_2016/5	Investīcijas intelektuālajā kapitālā	P7
EKA_PP_KULT_2015/1	Kultūras pasākumu un objektu ietekme uz Latvijas reģionu attīstību	P9
EKA_PP_EKON_2016/1	Augstākās izglītības iestāžu studentiem un absolventiem nepieciešamās kompetences nodarbinātības veicināšanai	P1
EKA_PP_JUR_2016/1	Latvijas iedzīvotāju juridiskās kompetences finanšu jautājumos	P3
EKA_PP_JUR_2016/2	Pieprasījums pēc juristiem darba tirgū	P1
EKA_PP_JUR_2016/3	Publisko un privāto tiesību subjektu dokumentu atbilstība normatīvo aktu prasībām	P6
EKA_PP_JUR_2016/4	Intelektuālā īpašuma tiesiskais regulējums	P7
EKA_PP_IT_2016/1	Pieprasījums pēc IT speciālistiem darba tirgū	P1
EKA_PP_IT_2016/2	Iedzīvotāju IKT kompetences	P3
EKA_PP_IT_2016/3	Digitālās mācību vides izmantošana izglītības kvalitātes un pieejamības paaugstināšanai	P5

Pēc pētījumu tēmu apstiprināšanas atbilstošo studiju virzienu vadītāji vai programmu direktori sagatavo pētījuma veikšanas plānu, iekļaujot tajā paredzamās pētnieciskās

aktivitātēs, gaidāmos rezultātus, uzdevumu izpildīšanas termiņus un pētījuma uzdevumu izpildītājus.

5. ZINĀTNISKĀS DARBĪBAS REZULTĀTI 2016./2017. GADĀ

5.1. EKA zinātniskie pasākumi

Starptautiskā zinātniskā konference etECH2017

2017. gada aprīlī sadarbībā ar Alberta koledžu (Latvija), Volšas koledžu (*Walsh College*) (ASV) un Katovices Ekonomikas universitātes Vadības fakultāti (Polija) tika rīkota Starptautiskā zinātniskā konference *Emerging Trends in Economics, Culture and Humanities – etECH2017*. Konference notika Starptautiskās akadēmiskās nedēļas (*International Academic Week – IAW2017)* ietvaros.

Dalībnieki piedalījās konferencē ar ziņojumiem par jaunākajām tendencēm ekonomikā un finansēs, biznesa vadībā un mārketingā, kultūrā, radošajās industrijās un dizainā, vadībzinātnē un diplomātijā, starptautiskajās biznesa attiecībās un komerctiesībās, IKT risinājumos biznesam, ekonomikai un izglītībai, lietišķajā valodniecībā un tulkošanā un izglītībā un pedagoģijā. Kopumā konferencē piedalījās 110 dalībnieku, no kuriem 65% pārstāvēja citas Latvijas un ārvalstu augstskolas.

etECH2017 konferences ietvaros 28. aprīlī ir notikusi pirmā starptautiskā diskusija „Financial literacy issues in the Baltic States", kuru sadarbībā ar EKA organizēja Finanšu un kapitāla tirgus komisija (FKTK). Diskusijas laikā sanākušie eksperti tika iepazīstināti ar globālajām finanšu pratības attīstības tendencēm, kam sekoja ieskats Latvijas finanšu pratības koordinācijas un partnerības ietvara darbībā, kā arī ekspertu izvērtēšanai un diskusijai tika nodoti būtiskākie secinājumi par aktuālās situācijas atšķirībām Baltijas valstīs pēc pirmā OECD *International Network on Financial Education* (*INFE*) veiktā iedzīvotāju finanšu pratības starptautiskā pētījuma 2016. gadā. Pēc Baltijas valstu finanšu pratības līmeņa salīdzinošo rādītāju prezentēšanas, ko nodrošināja FKTK, Igaunijas eksperte piedāvāja analītisku izvērtējumu finanšu pratībai Baltijā un vairākās Ziemeļvalstīs. Starptautiskās diskusijas otrajā daļā notika Baltijas finanšu pratības ekspertu apaļā galda pieredzes apmaiņa.

Volšas koledžas pārstāvja uzstāšanās etECH2017 plenārsēdē

Starptautiskās akadēmiskās nedēļas IAW2017 dalībnieki

Starptautiskās diskusijas „Financial literacy issues in the Baltic States" dalībnieki

Studējošo starptautiskā zinātniski praktiskā konference

2017. gada 10.-11. martā ir notikusi Studējošo starptautiskā zinātniski praktiskā konference „Studējošo pētnieciskā darbība: teorija un prakse'2017", kuru organizēja Ekonomikas un kultūras augstskola sadarbībā ar Alberta koledžu.

Kopumā uz konferenci tika iesniegti 54 referāti un 59 pilna teksta raksti.

Mācību metodiskā konference

2016. gada 30. novembrī ir notikusi Mācību metodiskā konference „Mācību metodiskā un zinātniskā darba organizācija studiju procesā", kurā piedalījās docētāji no Ekonomikas un kultūras augstskolas, Alberta koledžas un citām izglītības iestādēm.

Atklājot konferenci, uzstājās EKA valdes priekšsēdētāja Anna Saltikova ar ziņojumu „Uz studentu orientēta pieeja studiju procesa organizēšanai". Konferences pirmajā daļā uzstājās EKA un Alberta koledžas docētāji:

- Jeļena Titko ar ziņojumu „Pētniecības virzieni EKA: pētniecības integrēšana studiju procesā"
- Oksana Lentjušenkova ar ziņojumu „Noslēguma darbu sagatavošana un novērtēšana: jauns nolikums"
- Armands Kalniņš ar ziņojumu „Kā motivēt studentus piedalīties studējošo konferencē un kā palīdzēt uzrakstīt rakstu?"
- Inga Brasla ar ziņojumu „Viedtālruņu izmantošana studiju procesā"

Konferences otrajā daļā notika *ISPEHE* projekta dalībnieku tikšanās ar mērķi informēt auditoriju par projekta rezultātiem, galvenokārt par *BEP* platformas izmantošanas iespējām. *BEP* izstrādāšanā iesaistītie IT speciālisti Gatis Vītols un Ingus Šmits demonstrēja produkta gala versiju.

Zinātniski radošais seminārs „Zinātnisku rakstu sagatavošana"

Ar 2016. gadu Ekonomikas un kultūras augstskolā tika ieviesta jauna tradīcija – studiju gada beigās organizēt radošo darbnīcu, kurā var piedalīties EKA un citu augstskolu docētāji, lai iegūtu zinātnisku rakstu sagatavošanas praktiskās iemaņas, kā arī dalīties pieredzē par rakstu iesniegšanas publicēšanai procesa īpatnībām. EKA docētāju dalība šajā darbnīca sekmē viena no ZRDAS2020 mērķiem sasniegšanu – EKA vārdā publicēto zinātnisko rakstu skaita palielināšana. Šī gada seminārs notika EKA telpās 15.-16. jūlijā.

5.2. EKA zinātniskie izdevumi

Viens no ZRDAS2020 mērķiem ir EKA vārdā publicēto zinātnisko materiālu skaita palielināšana un izdevumu kvalitātes paaugstināšana.

Kopš 2010. gada tiek izdots zinātniskais žurnāls "*Economics and Culture*" (ISSN 2255-7563; e-ISSN 2256-0173).

Kopš 2016. gada maija divreiz gadā (jūnijā un decembrī) žurnālu izdod *DE GREYTER OPEN*. Žurnāla saturs pieejams DeGreyter platformā: http://www.degruyter.com/view/j/jec

Redkolēģija ir daļa no augošas *CrossCheck System* sabiedrības lietotājiem, kuru mērķis ir nodrošināt, lai publicētais materiāls ir oriģināls un patiess. *CrossCheck* ir līdzeklis, kas ļauj pilnvērtīgi apskatīti pētījumus ar mērķi izslēgt plaģiātu un nodrošināt augstu standartu un kvalitātes recenzēšanas procesu.

Žurnālam ir *OPEN ACCESS* statuss, visiem rakstiem ir *DOI* numurs. Pašlaik žurnāls „Economics and Culture" ir indeksēts šādās datu bāzēs: *Baidu Scholar, CEJSH (The Central European Journal of Social Sciences and Humanities), Celdes, CNKI Scholar (China National Knowledge Infrastructure), CNPIEC, EBSCO (relevant databases), EBSCO Discovery Service, Google Scholar, J-Gate, KESLI-NDSL (Korean National Discovery for Science Leaders), Naviga (Softweco), Primo Central (ExLibris), ReadCube, Research Papers in Economics (RePEc), Sherpa/RoMEO, Summon (Serials Solutions/ProQuest), TDOne (TDNet), WanFang Data, WorldCat (OCLC).*

Kopš 2015. gada EKA sadarbībā ar Alberta koledžu izdod zinātnisku rakstu krājumu „Studējošo zinātniski pētniecisko rakstu krājums" (ISSN 2500-9761). Studējošo zinātniski pētniecisko rakstu krājumā ir iekļauti Ekonomikas un kultūras augstskolas (EKA) un Alberta koledžas (AK) studējošo un absolventu valsts pārbaudījuma darbu fragmenti, kā arī raksti, kas tika iesniegti Studentu starptautisko zinātniski praktiskajā konferencē. Rakstos ir atspoguļoti veikto pētījumu rezultāti ekonomikas, finanšu, grāmatvedības, vadībzinības, valodniecības, sabiedrisko attiecību, mārketinga, informācijas un komunikāciju tehnoloģiju, tiesību u. c. jomas.

Informācija par 2016./2017. gadā EKA vārdā publicētajiem zinātniskajiem izdevumiem ir apkopota 4. tabulā.

Tabula 4. EKA publicētie izdevumi 2016./2017. gadā

Izdevuma veids	Izdevuma nosaukums	Vietne
Zinātniskais žurnāls	Economics and Culture (ISSN 2255-7563)	https://www.degruyter.com/view/j/jec
Konferences tēžu krājums	International Scientific Conference "Emerging Trends in Economics, Culture and Humanities (etECH2017)" Abstracts proceedings (ISBN 978-9984-24-206-4)	https://www.augstskola.lv/upload/augstskola/zinatne/EKAconf%20_2017_Abstract_proceedings.pdf
Konferences tēžu krājums	Studējošo pētnieciskā darbība: teorija un prakse' 2017. Konferences tēžu krājums (ISBN 978-9984-24-204-0)	https://www.augstskola.lv/upload/augstskola/zinatne/St.konf_2017_Abstract_proceedings.pdf
Rakstu krājums	Studējošo zinātniski pētniecisko rakstu krājums, IZD. I, II, III (ISSN 2500-9761)	https://www.augstskola.lv/index.php?parent=682&lng=lva

5.3. EKA dalība starptautiskajos projektos

2016. gada decembrī veiksmīgi noslēdzies *Erasmus+* finansētais projekts „Inovatīva stratēģiskā partnerība augstākajai izglītībai Eiropā" (*Innovative Strategic Partnership for European Higher Education – ISPEHE*). Projektā ir apvienojušās 5 Eiropas augstskolas, no kuram divas pārstāv Latviju: projekta koordinators Integrētā biznesa institūts (Maķedonija), Pavijas Universitāte (Itālija), Ļubļanas Universitāte (Slovēnija), Ekonomikas un kultūras augstskola (Latvija) un Rīgas Tehniskā universitāte (Latvija).

Projektā divu gadu laikā, apkopojot partneraugstskolu pieredzi, ir kopīgi izstrādāti trīs būtiskākie inovatīvie komponenti:

- integrētais studiju programmas modelis inovāciju virzītās kultūras un mācīšanās efektivitātes veicināšanai augstākās izglītības iestādēs,
- platforma biznesa izglītības integrācijai sabiedrībā (angļu akronīms *BEP*),
- kopīgais Karjeras centrs.

Projekta apjomīgākais un darbietilpīgakais komponents ir integrētais studiju programmas modelis inovāciju virzītās kultūras un mācīšanās efektivitātes veicināšanai augstākās izglītības iestādēs. Projekta ietvaros, piedaloties 5 partneraugstskolu IT speciālistiem, izveidota *BEP* tiešsaistes platforma, kas radīta, lai sekmētu darba tirgus pārstāvju, augstākās izglītības iestāžu, studentu un citu iesaistīto pušu sadarbības iespējas. *BEP* platforma ir virtuāla ieinteresēto pušu tikšanās un ideju apmaiņas vieta. Turklāt tika tzveidots kopīgs Karjeras centrs, ar kura palīdzību studenti un absolventi, kas tikko ienākuši darba tirgū, varēs saņemt

starptautisku ekspertu palīdzību profesijas izvēlē, karjeras plānošanā un sevis izzināšanas jautājumos. Projekta laikā tika apkopota partneraugstskolu karjeras centru pieredze, pilnveidotas komandas dalībnieku spējas darboties kā padomdevējiem, palīdzot studentiem izvēlēties piemērotākās nākotnes karjeras iespējas.

Projekta ISPEHE dalībnieki, EKA un RTU pārstāvji, kopā ar EKA rektori Oksanu Lentjušenkovu *BEP* platformas demonstrēšanas pasākumā, 30.11.2016.

2016. gadā, turpinot *ISPEHE* projekta aizsākto darbu, tika uzsākts jauns projekts „Stratēģiskā partnerība inovācijām un attīstībai uzņēmējdarbībā" (*Strategic Partnership for Innovation and Development of Entrepreneurship – SPIDE*). Projekts ir vērsts uz augstskolu sadarbību ar darba tirgu, tādējādi nodrošinot vadības programmu studentiem un absolventiem plašākas prakses un darba iespējas. Projektā ir iekļauti divi komponenti: Starptautiskais uzņēmējdarbības karjeras centrs (*International Career Center for Entrepreneurship – ICCE*) un biznesa simulāciju platforma (*Business Simulation Software – BSS*). Projekta koordinators ir Integrētā biznesa institūts (Maķedonija), projekta dalībnieki – Ļubļanas Universitāte (Slovēnija), Ķīles Valsts pārvaldes universitāte (Vācija) un Ekonomikas un kultūras augstskola (Latvija). Projekta darbības laiks – 2017. gada janvāris – 2018. gada decembris.

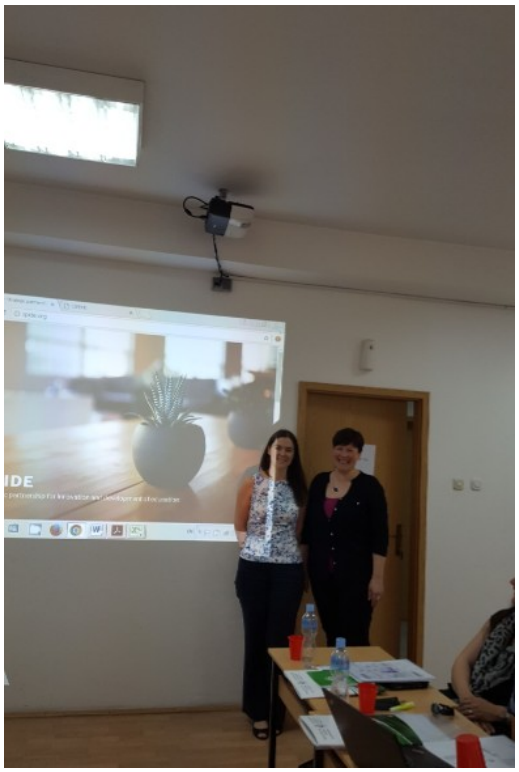

EKA Zinātņu prorektore Jeļena Titko un projekta *SPIDE* koordinatore EKA Zane Veidenberga projekta partnertikšanās Skopje (Maķedonijā), 4.-5.05.2017.

2016./2017. EKA piedalījās sešu projektu pieteikumu izstrādāšanā *Erasmus+ Strategic Partnership* programmas un *NordPlus* programmas ietvaros. Divi projektu pieteikumi tika apstiprināti. 2017. gada oktobrī tiks uzsākti projekti, kuros EKA darbosies kā partnerinstitūcija:

1. „InVent – Partnership to develop VET educators in event management with learner-centred approach" (*Erasmus+ Strategic Partnership*, 2017-1-UK01-KA202-036615). Projekta koordinators: *Gecko Programmes Ltd, UK*.
2. „Promoting E-Learning for Adults to Improve Quality and Availability of Life-Long Education" (*NordPlus Adult*, NPAD-2017/10049). Projekta coordinators: *Draudimo ir rizikos valdymo institutas (Insurance and Risk Management Institute), Lithuania*.

5.4. Aktivitātes un sasniegumi EKA studiju virzienos

Katru gadu EKA notiek Starptautiskā zinātniskā konference – kopš 2017. gada tā tiek rīkota ar nosaukumu „Emerging Trends in Economics, Culture and Humanities (etECH)". 2016./2017. gadā konference tika organizēta vairākās sekcijās, kurās piedalījās visu EKA studiju virzienu pārstāvji:

- Jaunākās tendences ekonomikā un finansēs
- Jaunākās tendences biznesa vadībā un mārketingā

- Jaunākās tendences kultūrā, radošajās industrijās un dizainā
- Jaunākās tendences vadībzinātnē un diplomātijā
- Jaunākās tendences starptautiskajās biznesa attiecībās un komerctiesībās
- Jaunākās tendences IKT risinājumos biznesam, ekonomikai un izglītībai
- Jaunākās tendences lietišķajā valodniecībā un tulkošanā
- Jaunākās tendences izglītībā un pedagoģijā

Katru gadu EKA notiek Studējošo konference, kurā piedalās studējošie no visiem EKA studiju virzieniem. 2016./2017. gadā darbs notika šādās sekcijās:

- Ekonomika, finanses un grāmatvedība
- Valodniecība un tulkošana
- Kultūra, radošās un izklaides industrijas
- Māksla (t. sk. radošie projekti)
- Vadībzinības (t. sk. Personāla vadība)
- Sabiedriskās attiecības un mārketings
- Informācijas tehnoloģijas
- Tiesību zinātnes

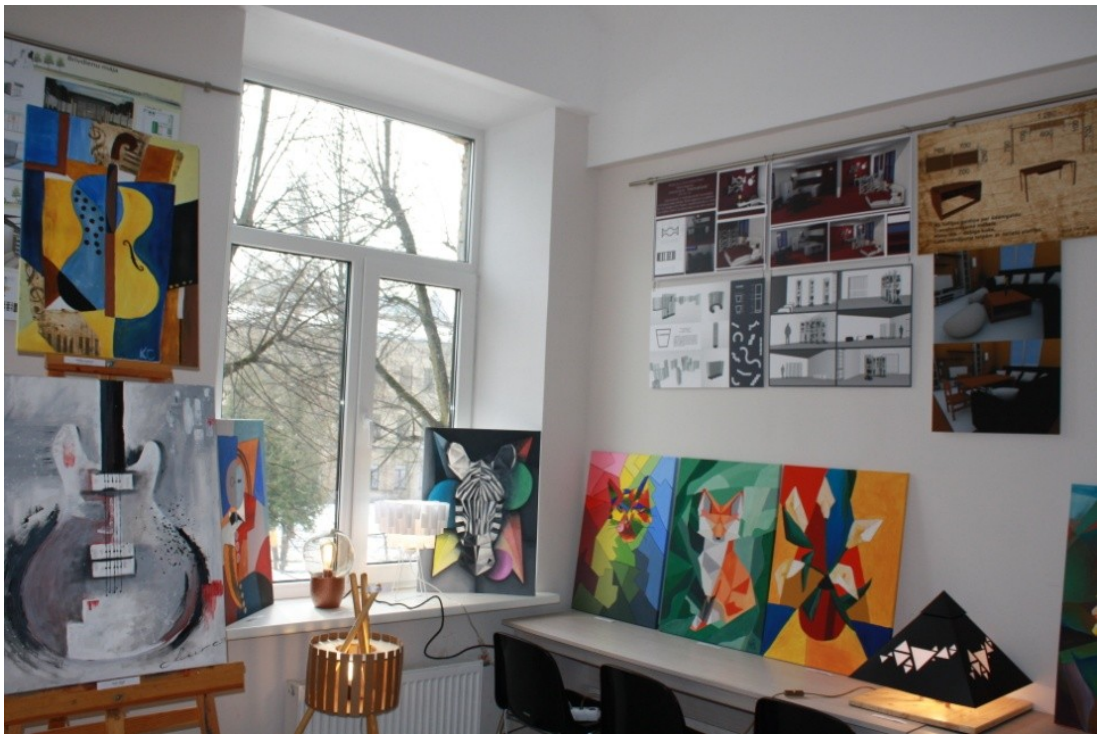

Radošo darbu izstāde sekcijā „Māksla”

Darbs sekcijā „Valodniecība un tulkošana”

Kārtējo gadu EKA norisinājās praktiskās biznesa izglītības biedrības *Junior Achievement Latvija* (JA Latvija) organizētais karjeras izglītības pasākums skolu jauniešiem *Ēnu diena.* Par ēnu devējiem kļuva Tulkošanas virziena, IT virziena un Mākslu virziena docētāji.

IT virziena vadītājs Jurijs Radionovs vada radošo darbnīcu „Ēnu dienā”

Tulku un tulkotāju ēnas kopā ar Tulkošanas virziena vadītāju Larisu Turuševu

2017. gada 22. aprīlī Ekonomikas un vadības studiju virzienu studējošie piedalījās radošajā pasākumā – komandu spēlē „Alternatīvais budžets 2018". Pasākumu atklāja ekonomikas doktore Ilona Lejniece (EKA docente, Latvijas Republikas Saeimas konsultante ekonomikas, tautsaimniecības un finanšu jautājumos). Spēlēs gaitā studējošie, „strādājot" dažādās ministrijās, izstrādāja un prezentēja ministriju budžetus.

Spēles „Alternatīvais budžets 2018" dalībnieki

Katrā EKA studiju virzienā notika arī virkne citu aktivitāšu, par kurām informācija ir apkopota 5. tabulā.

Tabula 5. Aktivitātes un sasniegumi EKA studiju virzienos

Studiju virziens	Aktivitātes un sasniegumi
Ekonomika	– 2016. g. 30. novembrī EKA notika konference „Mācību metodiskā un zinātniskā darba organizācija studiju procesā", kurā uzstājās arī vieslektore, programmu direktore I. Brasla par tēmu „Viedtālruņu izmantošana studiju procesā". – 2016. g. 8. decembrī programmas „Starptautiskie tirdzniecības darījumi un loģistika" studenti studiju kursa „Muitas procedūras" ietvaros bija mācību ekskursijā muitas noliktavā „Optimodals Baltija", lai apgūtu tēmu „Preču uzglabāšana un darbības ar precēm muitas noliktavā". – 2016. g. 5. decembrī Grāmatvedības un Inovatīvās ekonomikas 3. kursa studenti studiju kursa „Loģistika" (docente I. Brasla) ietvaros mācību ekskursijā apmeklēja uzņēmumu AS „ELKO Grupa", lai iepazītos ar loģistikas lomu vairumtirdzniecības uzņēmumā un noliktavas darba organizāciju. – 2016. g. 13. decembrī vieslektore I. Brasla, pēc studenta R. Vikmaņa ierosinājuma, nolasīja lekciju „INCOTERMS 2010 nosacījumu pielietojums starptautiskajā tirdzniecībā" uzņēmumā SIA „Allnex Latvia". – 2017. g. 25. janvārī EKA docente, programmu „Inovatīvā ekonomika un uzņēmējdarbība" un „Starptautiskie tirdzniecības darījumi un loģistika" direktore piedalījās un uzstājās VIAA organizētajā seminārā Līvānos

	Latgales reģiona skolu karjeras konsultantiem un iepazīstināja dalībniekus ar EKA piedāvātajām programmām kopumā un ar Ekonomikas virziena programmām detalizēti. – 2017. g. 21. februārī programmas „Starptautiskie tirdzniecības darījumi un loģistika" studenti devās mācību eksursijā uz starptautisko lidostu RĪGA, lai tuvāk iepazītos ar lielākās Baltijas lidostas darbību un nozīmi reģiona transporta sistēmā. – 2017. gada 20. un 21. aprīlī Ķīpsalas izstāžu hallē norisinājās profesiju parāde *#SkillsLatvia2017*, kur piedalījās EKA studiju programmu „Inovatīvā ekonomika un uzņēmējdarbība" un „Starptautiskie tirdzniecības darījumi un loģistika" pārstāvji, piedāvājot iepazīties ar loģistikas speciālista profesiju.
Vadība	– Kultūras vadības programmas studējošo pētījums „Maskavas iedzīvotāju attieksme pret Latvijas simtgades svinēšanu". – Virziena vadītāja kā eksperte piedalījās Latvijas Pašvaldību savienības pasutītajā un Norvēģijas finanšu granta programmas finansētajā pētījumā „Lietpratīga pārvaldība un Latvijas pašvaldību veiktspējas uzlabošana" (http://www.lps.lv/lv/projekti/realizetie-projekti/6-lietpratiga-parvaldiba-un-latvijas-pasvaldibu-veiktspejas-uzlabosana). Pētījums prezentēts 2016. g. septembrī. – Studiju programmas „Kultūras vadība" studējošo mācību ekskusijas: Dailes teātris, Dekoratīvās mākslas un dizaina muzejs, Francijas institūts u. c. ar kultūru saistītas organizācijas. – Studiju programmas „Kultūras vadība" studējošo mobilitāte *Erasmus+* programmā uz Spānijas un Itālijas augstskolām (*ESIC Business & Marketing School*) un citām universitātēm (*University of Vigo, University of Jaen, University of Foggia*).
Tulkošana	– Virziena docētāji piedalījās kā ēnu devēji ĒNU dienā, piedāvājot ēnām iepazīties ar tulka/tulkotāja profesiju. – Studējošo dalība SKRIVANEK Latvijas jauno tulkotāju konkursa finālā. – 3. kursa un 4. kursa studentes veiksmīgi uzstājās ar ziņojumiem par saviem pētījumiem Viļņas Universitātes Kauņas fakultātes konferencē *TELL ME 2017*. – Saņemtas licences mākoņplatformām *Memsource* un *Tilde Terminology*. – Studējošo dalība Ziemas lasījumos Latvijas Universitātē. – Programmai "Tulkošana" ir izveidots *Facebook* konts. – 2017. gada 6. jūlijā Ekonomikas un kultūras augstskolā notika topošo tulku un tulkotāju vasaras skolu sinhronās tulkošanas nodarbības. Tulkošanas vasaras skolu organizēja Baltijas Starptautiskā akadēmija sadarbībā ar Ekonomikas un kultūras augstskolu un Latvijas Tulku un tulkotāju biedrību. Dalībnieku vidū bija topošie tulki, tulkotāji un viņu pasniedzēji no Latvijas, Lietuvas, Krievijas un Ukrainas.
Informācijas tehnoloģijas	– Virziena docētāji piedalījās kā ēnu devēji ĒNU dienā, piedāvājot ēnām iepazīties ar tīklu un datorsistēmu administratora profesiju. – Konferencē „Atvērtās tehnoloģijas izaugsmei", ko organizēja LATA, ar prezentāciju „Zināšanas un stereotipi. Infrastruktūra un atvērtā koda risinājumi" piedalījās Andris Gabrānovs.
Tiesības	– Tika uzsākts projekts "TIESU ZĀLE" – jauna EKA infrastruktūras objekta

	izveidošana studiju programmai „Starptautiskās komercdarbības tiesības”. – Sadarbībā ar *The European Law Students' Association* studiju virziena studenti un mācībspēki piedalījās starptautiskās aplikācijas „Juridiskās terminoloģijas tulkošana dažādās Eiropas valodās” veidošanā. – Eiropas Savienības Tiesas tiesneša Egila Levita lekcija „Eiropas tiesas prakse – Latvijas uzņēmēji un komercgadījumu analīze”, 27.09.2016. – Studējošo dalība Latvijas Tirdzniecības un rūpniecības kameras rīkotos semināros (Praktiski padomi tiesvedības uzsākšanai un vešanai, Darba tiesisko attiecību izbeigšana: prakse un problemātika). – Docentes I. Stankevičas dalība starptautiskajā seminārā „Summer Course on European Intellectual Property Law” Eiropas Tiesību akadēmijā (*Academy of European Law – ERA*).
Mākslas	– Virziena docētāji piedalījās kā ēnu devēji ĒNU dienā, piedāvājot ēnām iepazīties ar interjera dizainera profesiju. – Tika izveidots studējošo dizaina darbu elektroniskais katalogs *https://www.augstskola.lv/index.php?parent=666&lng=lva*. – Tika organizēts studējošo dizaina darbu konkurss *Facebook*. – Programmas „Interjera dizains” studente Kristīne Štikāne Latvijas Patentu birojā reģistrēja dizainparauga tiesības uz savu transformējamo mēbeļu prototipu „4Cube”. – Rīgas domē tika prezentēts Ekonomikas un kultūras augstskolas gleznošanas pasniedzējas, gleznotājas Zojas Geraskinas mākslas albums „Zoja Geraskina. Gleznīecība. Painting. Живопись,” kā arī atklāta mākslinieces darbu izstāde.

6. EKONOMIKAS UN KULTŪRAS AUGSTSKOLAS SADARBĪBA AR PARTNERINSTITŪCIJĀM PĒTNIECĪBAS UN ZINĀTNISKĀS KOMUNIKĀCIJAS JOMĀ

2016. gadā Ekonomikas un kultūras augstskolas IT virziena docētāji piedalījās partneriestādes – Alberta koledžas – rīkotajā pasākumā „Moodle for beginners”, kas tika organizēts *Erasmus+* programmas ietvaros. Dalībniekiem bija iespēja dalīties pieredzē par e-studiju procesu un e-rīku izmantošanu labāko studiju rezultātu iegūšanai, iepazīties ar *Moodle* platformas un *Big Blue Button* (*BBB*) sistēmas darbību, kā arī gūt praktiskās iemaņas darbam ar *Moodle* un *BBB*. EKA IT virziena docētāji kopā ar kolēģiem no Alberta koledžas vadīja lekcijas un praktiskos seminārus, strādājot par mentoriem.

Sadarbībā ar sadarbībā ar *Tele2 Shared Service Center*, Alberta koledžu un Latvijas Atvērto tehnoloģiju asociāciju (LATA) 2016. gada 23. novembrī Ekonomikas un kultūras augstskolā ir notikusi IT olimpiāde vidusskolu skolēniem un arodskolu audzēkņiem „OPEN MIND 2016/2017”.

Sadarbībā ar Alberta koledžu un *Pearson Central Europe Representative Office in Latvia* 2016. gada 23. novembrī EKA rīkoja angļu valodas olimpiādi „ENGLISH GURU

2016/2017". Olimpiādes pirmajā kārtā piedalījās 202 skolēni no 60 Latvijas skolām. Savukārt otrajā kārtā (EKA sinhrontulkošanas telpās organizētajā konkursā) piedalījās 59 skolēni no 29 skolām.

Sadarbībā ar Finanšu un kapitāla tirgus komisiju (FKTK) un Latvijas Banku 2017. gada 29. martā Ekonomikas un kultūras augstskolā ir notikusi finanšu olimpiāde vidusskolu skolēniem un arodskolu audzēkņiem „FINANŠU ĀBECE 2017". Olimpiāde notika *Finanšu izglītības nedēļas Latvijā* ietvaros. Tajā piedalījās 112 skolēni no 39 Latvijas skolām. (sk. https://chaula.tv/lv/chaula_video/r0Q2g5CQrv0gTQu/ https://www.prakse.lv/article/438/eka-finansu-olimpiade-skoleniem-rekordliels-dalibnieku-skaits)

Jau otro gadu EKA piedalījās FKTK organizētajā pasākumā „Finanšu nedēļa". (sk. https://www.youtube.com/watch?v=rVD3zf9wmTs&feature=em-share_video_user http://www.fktk.lv/attachments/article/1506/SUMMARY_FinLit_Latvia_2017.pdf

2016./2017. gadā EKA Zinātņu prorektore Jeļena Titko kopā ar citu partnerinstitūciju (Banku augstskola, Latvijas Banka, IZM, LKA, RTU) pārstāvjiem piedalījās FKTK projektā „Pamata kompetenču standarts finanšu pratībā pieaugušajiem". Standarts Latvijā apstiprināts un publiskots 2017. gada 1. ceturksnī – 5. FIN ietvaros (24.03.2017), un tas ir solis virzienā uz kopīgu partneru veidotu mūžizglītības programmu finanšu pratībā.

2016./2017. gadā EKA ir parakstījusi memorandus par sadarbību zinātnes jomā, t. sk. par dalību pētnieciskajos projektos, par kopīgo zinātnisko rakstu sagatavošanu un par dalību partneraugstskolas zinātniskajos pasākumos, ar trim ārvalstu partneriem: *Integrated Business Institute – IBI* (Maķedonija), *Russian State Social Univresity – RGSU* (Krievija) un *Kazan National Research Technical University named after A.N. Tupolev – KAI* (Krievija). Tas savukārt sekmēja turpmāko sadarbību starp institūcijām. EKA pārstāvji tika aicināti piedalīties RGSU starptautiskajā konferencē 2017. gada oktobrī „25th International Scientific Conference on Economic and Social Development". 2017. gada sakumā EKA ir iesniegusi pieteikumu uz konkursu *Erasmus+* programmas ietvaros – „KA107 – Learning Mobility of Individuals", piesakot KAI kā augstskolu no partnervalsts. Pieteikums tika akceptēts, kā rezultātā 2017./2018. gadā notiks docētāju mobilitāšu vizītes, kuru mērķis tai skaitā iniciēt kopīgos pētījumus informācijas tehnoloģiju jomā. Veiksmīgi turpinās arī sadarbība starp EKA un IBI – 2017./2018. gadā ir plānota EKA studējošo dalība starptautiskajā projektā COOL (*Collaborative Online Learning*), kura mērķis ir sniegt priekšstatu studentiem par starptautisko biznesu un mārketinga aktivitātēm ārvalstīs. Līdz šim projektā piedalījās studenti no Integrētā biznesa institūta (Maķedonija), Ļubļanas Universitātes (Slovēnija) un *State University of New York, Plattsburgh* (ASV).